

Recomendaciones de instalación para pavimentos norvant™

La **solera** debe cumplir con los requisitos de las normas específicas de cada país con respecto a su preparación para la instalación.

En el momento de la instalación, y para una adhesión correcta, los revestimientos norvant™ deben aclimatarse para que tengan una **temperatura** similar a la solera. Los revestimientos norvant™ deben almacenarse en el espacio donde se instalarán durante varios días, especialmente en invierno.

Para el almacenamiento en el punto de instalación, tener en cuenta que los rollos deben almacenarse en posición vertical:



incorrecto



correcto

Los revestimientos de suelo norvant™ pueden sellarse utilizando el compuesto de sellado de juntas nora[®]; alternatively, se puede usar el cordón sellador en caliente nora[®].

La ejecución puede realizarse como muy pronto 24 horas después de la instalación.

El ancho de fresado para norvant™ timber es de 2.8 mm para la máquina para fresar (con Cutter blade, Master Groover (Wolff, art. 89625)) **y de 2.5 mm para el cortador de juntas** (con cuchilla correspondiente).

El sellado de las juntas con el compuesto de sellado de juntas nora[®] puede realizarse de diferentes maneras; por favor, consulta nuestras "Recomendaciones de procedimiento - Sellado de pavimentos nora[®]". Ten en cuenta que el tiempo de secado del sellador en frío es de al menos 12 horas.

Si las juntas de norvant™ seneo o norvant™ uneo van a ser selladas, no es necesario realizar un corte de doble junta, ya que sus bordes vienen cortados de fábrica y listos para su instalación.

En caso de reclamación, los defectos de material identificados antes de la instalación podrían no reconocerse como tal después de la instalación.

Consulte también nuestros "**Comentarios generales** sobre la instalación de pavimentos, escaleras performadas y accesorios nora[®]".



Herramientas de corte necesarias



Herramientas necesarias para el encolado

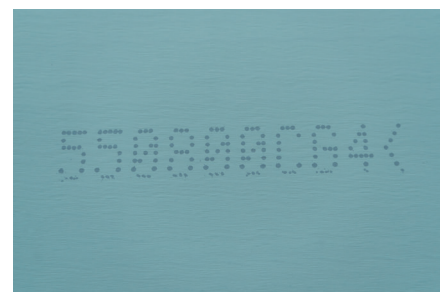

Tenga en cuenta la dirección de la flecha que se encuentra en el reverso del revestimiento y siempre coloque la hoja en la misma dirección.

Realizar siempre el corte de las juntas antes de adherirlas. En el caso de juntas a testa, estas deben haber sido cortadas con antelación. El procedimiento para cortar las juntas es el mismo que se describe a continuación.

1. Extienda los rollos superponiéndolos 3 cm.

Nota: La anchura del rollo después del corte de la junta deber ser < 1,22 m

Por favor, observe también el patrón repetitivo de noravant™ timber.



2. Coloque cinta adhesiva de doble cara a una regla de acero para evitar cualquier movimiento.

Ajustar el borde con la recortadora de bordes nora[®] a lo largo de la regla de acero (aprox. a una distancia de 1 cm del borde cortado de fábrica), no se debe cortar ambas capas de material en este paso, sino cortar la capa de arriba y parcialmente el grosor de la capa de abajo.

Como alternativa a la recortadora de bordes nora[®] se puede utilizar una cortadora de riel (Wolff). Sin embargo, **no** es adecuado usar una cortadora o vaciador de linóleo.

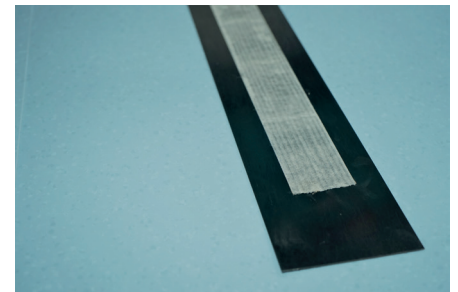

3. En la práctica, consideramos que es mejor retirar la tira medio cortada con una cuchilla de gancho. Como alternativa, se puede doblar la tira medio cortada y retirarla hacia abajo.

No se recomienda cortar el borde inferior después de incrustar el revestimiento porque la junta que se crea puede quedar demasiado comprimida.

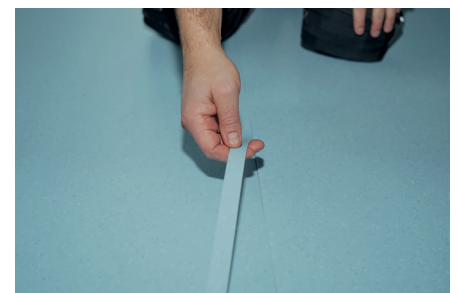
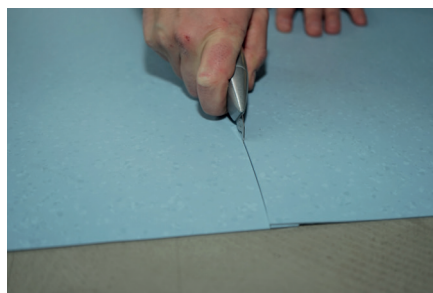

4. Después de extender el revestimiento, volteeo hasta la mitad. Aspire la solera y el reverso del revestimiento.



5. Los adhesivos adecuados son adhesivos acrílicos. Se recomienda usar nora[®] AC 100 *. Aplique el adhesivo usando la hoja dentada recomendada por el fabricante.



6. Para evitar el telegrafado, mover los rollos aproximadamente 10-20cm con el adhesivo todavía fresco.



7. El tiempo abierto de aireación depende de la temperatura, la humedad y la porosidad de la solera. Por lo tanto, hay que asegurarse de no exceder nunca el tiempo abierto del adhesivo. Asegúrese de que el adhesivo se haya adherido correctamente al reverso del revestimiento. Tenga en cuenta las indicaciones adicionales del fabricante.

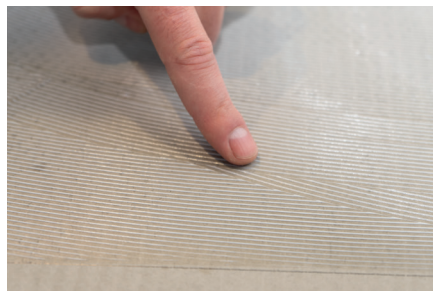

*o un producto similar de otro fabricante; por favor, obtener información sobre la idoneidad y procesamiento, así como del uso del producto seleccionado, de las recomendaciones de montaje y de la ficha técnica.

8. Cuando el revestimiento esté impregnado, debe verificar que todo el reverso del mismo esté completamente cubierto con adhesivo. Coloque los bordes del revestimiento sin aplicar tensión. No comprima ni aplaste los bordes por ningún motivo. Si necesita sellar juntas, el ancho de éstas no debe ser mayor a 0,3 mm.



9. Presionar con cuidado el pavimento en toda su superficie, por ejemplo, con un tablón de corcho. Posteriormente, utilizar un rodillo de forma transversal y longitudinal. Cuando se utilicen adhesivos acrílicos y en función de la temperatura, repetir pasado cierto tiempo, especialmente en las terminaciones y en las juntas.



Indicaciones importantes:

Los restos de adhesivo de la parte superior del pavimento deberán retirarse inmediatamente con la cera líquida nora[®].

Durante la instalación y mientras el adhesivo se adhiere, proteja noravant[™] contra fluctuaciones severas de calor o temperatura, por ejemplo, exposición a la luz directa del sol, habitaciones o en zonas donde existen ventanas o cristales de gran tamaño.

El pavimento podrá ser sometido a una carga completa solo tras 72 horas de la instalación.

La limpieza en húmedo solo debe realizarse una vez que el adhesivo se haya pegado; es decir, esperar por lo menos 48 horas aprox. Siga nuestras recomendaciones detalladas de limpieza y mantenimiento para revestimientos de suelos noravant[™], que se pueden descargar en nuestra página web.

Durante el proceso de adhesión, el revestimiento no debe ser cubierto. Después, use un material especial permeable para la difusión del vapor hasta su inspección y aprobación. En áreas de ingreso con tráfico intenso, se recomienda poner felpudos o barreras de entrada antisuciedad del tamaño suficiente.

Nota:

Durante la instalación de noravant[™] uno, deberá contarse con un mayor desgaste de la cuchilla por el corte de costuras dobles, corte, fresado, etc.

Se recomienda usar guantes cuando se instalen revestimientos noravant[™].



© Markus Bachmann Stuttgart

Herramientas especiales necesarias adicionales al equipo de de instalación habitual:

Guía lineal de acero



91107

Recortadora de bordes para cuchillas



91062

Contacto:

Detalles de contacto, sucursales regionales o comerciales autorizados, así como otra información se puede encontrar en interface.com.

E-mail: info@nora.com.